（大清郵政局特准掛號立券之報紙）

（日本明治三十八年一月十三日第三種郵便物認可）

時報

EASTERN TIMES.

每天兩張錢十二文

時憲書

十七日戊子火奎定

宜 祭祀祈福求嗣會友出行結婚納采嫁娶

天氣預報

天氣 晴陰無定

風 南方大風現已至九州島西南恐將延及該島

西歷八月十七號來復四

速成小學師範講習所開學告白

本所定於七月二十日上午十點鐘行開校式報名諸君請準到所幷交學費 Z1292

請看看看 婚姻談出現

此乃泰西禮俗新編之一民法家男爵夫人司參贊官南雅氏所著式訓習似事指法而言則歐美之職丁條頓諸種族大同小異是書詳作白種社會之習禮觀可也其中所述婚姻自由男女主之而父母贊之教育之非特焉而已亦先印行以餉世不惟可以見彼國之盛衰亦欲以改良我國之禮俗以增進社會之福者吾知其於是書也亦必有所取焉○價洋二角○總發行所○望平街時中書局○棋盤街○文明書局○四馬路○廣學會○明學[illegible]○○分售處仝上 1388

聲明廣告

八月十五日上海泰晤士報登載汪康年向僕商借洋欵事情節全屬捏造僕斷無與汪君晤商浙鐵路之事然造謠之人必有命意不問可知爲此登報聲明閱報者幸勿惑焉

駐滬日本署總領事松岡 謹右啓 Z1291

浙江同鄉公鑒

昨日本埠之上海泰晤士報登載僕等浙江鐵路有向日本借洋欵之事其中情節全屬捏造僕等已將該報事交哈華托律師辦理並由日本領事松岡君函令該館更正 又聞同鄉連君橫卽連文澂擬卽據該報所言偏發傳單似此舉動則該論之由來及連君命意之所在可以不言而喻除函達連君外特此登報聲明○致連君函 孟清仁兄大人閣下今日上海泰晤士報論中言浙鐵路一事謂弟等潛與日本領事交涉謀借外欵該報所言全屬虛妄業經交哈華托律師辦理並由日本領事松岡君函令該報館更正惟聞閣下將據此報譯發傳單果有此舉則閣下受其責任特預聲明伏祈垂照 張元濟 夏曾佑 汪康年 葉瀚 仝頓

浙江同鄉公鑒 六月廿日浙江同鄉會京官代表有賣鑛之人所舉總理不由同鄉投票公舉全浙民不能公認

六月二十二日同鄉一七十餘人在斜橋會議自辦浙鐵路所以杜絕賣鑛漢奸藉圖私便而起當如何愼選公正之士以爲全省表率乃有衆公舉之汪康年聞之上函官鄙人當日卽知汪康年衆非公正之人會致函發起人王沈嚴三君略述不意不當有一二申斥者卽以厲聲色凌辱之此等舉動已令人憤激及閱廿六日滬報有高爾伊致張葉礦漢奸鄉人既屏絕高爾伊於前豈能容忍康年於後方今路政礦政之始又當拒絕公洞與斥何以謝外人而杜口實何以謝湘人而懲[illegible]爲此刊布登報廣告果用野蠻專制手段壓服[illegible]不由投票擅自私舉總理一函歷舉汪康年與白鄉思湘礦交涉一事始知汪康年與高爾伊同是[illegible]一日觀之時此會爲防外患而發汪康年賣鑛證據[illegible]手中若不由我浙人鳴鼓而攻大衆合[illegible]吾浙鄉之同鄉伯叔兄弟[illegible]七月十九日下午三鐘至六鐘在[illegible]閘徐園會議別開同鄉議會撤退同鄉代表字樣再行公舉此舉關係全浙生命商務請貴臨爲幸浙人連廣原名文澂謹啓

爲華工犧牲生命馮夏威先生行狀

馮先生日字夏威南海人也少失怙恃家貧無以爲學年十七子身航海于墨西哥傭於人以力自食時美禁華工尙未厲行然彼族之虐待情形見聞漸及已不能隱忍怒罵先生體魄強壯性質剛直大有俠風嘗與西班牙人角力向例爲力時負者仆而止負者起願鬥乃復鬥先生於是屢鬥屢勝仆者竟受重創時觀鬥者衆皆西班牙人而格於例雖至親不得營救干涉乃控諸官遂逮先生於獄同鄉賄於吏僅得免先生傭一年積金二百餘爲資本貨殖焉積八九年盈欵以千計遂以乙巳春歸國由桑港趁火船渡適乘是船之美留學生不獲登岸由原船折回因獲交先生與之暢談時事沈鬱痛快淚隨言下語已次因詢先生出其資用作游學計領之旋問科學何宜渡曰惟武備爲救亡之要務於君體格最宜獨惜陸軍自費不克學已其槍砲製造學乎先生曰陸軍所願也製造鎗砲徒爲人用耳渡曰非也大事非一人所能爲子卽能軍而器械之利鈍亦不可不講雖然陸軍固善請子極力圖歸途道經日本子卽留彼何如先生曰余欲已至香港須往取乃復來渡曰何不偕人代取先生曰大丈夫重言諾吾既許子姑待之舟抵橫濱先生偕渡赴東京游覽已而先生去而渡留濱行詢渡曰附我後會在何處渡曰余將之歐洲不久留此君從香港來道出申江可予人鏡使知渡行上嗣先生既到上海推爲社員時渡尚留東京適新設有東亞學堂專爲中國自費生學陸軍者設余卽函告先生以此時學堂正當暑假可勿亟來先生因館於人鏡就社長何劍吳先生學無何抵制美禁華工之問題起人鏡同人爲之一事何以全局鼓吹先生此時細思嘻昔備受艱辛近觀局徒增悲痛跂望前途悠悠易極因思犧牲生命以警同胞恥而同人莫之知也一間劍吳先生曰美領事署何在何先生疑其有他志也因尼之曰子將奚爲幸毋於文明抵制之外別生枝節致墮一端先生曰吾不爲是也於戲先生之心苦矣六月十三夕先生夜自外歸渡適會議社事見其默默無語領異之翌晨（十四早）先生備出至午後二時竟詣美領事署仰藥自戕而尙未發覺也泊十五夜予等於社間及先生久出何尙未歸席間有人偶憶及日登有某日本人在美領事署自戕一事度係傳聞之誤乃由同社六七人分途詢探予美領署時署中人皆外出無可問訊又往日本領事署探聞據皆死者非日本人當時已由美領事飭送至公濟醫院救治云爰卽奔赴公濟查問詢悉已於早三鐘（卽十四夜三時）逝世去仰藥之際已歷十三小時藥性發而肺腑皆剖裂而死其所服乃極烈燒品是以無從救援由推鈞院復操呂宋語爲非律賓人云時渡已料死者爲先生然猶疑者蓋先生在墨西哥九年善操呂宋語因誤認爲菲律賓人也渡歸寓啓其行篋得遺書二通述其原因大旨謂美虐華工華人喪權辱國同胞毫無人理是可忍孰不可忍拚以一死爲我國志士之代表使美知吾等性命可犧牲人斷不可屈辱余等遂于翌日親至公濟醫院詢問而其時先生遺蛻已由美領事殯葬於爲圍旁之外國墳山矣準日復由社員向各處詢探始悉先生身畔遺書早已爲日本醫察長搜出轉遞某西人想美領事亦必寓目而以先生操呂宋語故認爲非律賓人而葬之耳余等因延法律乃美總領事謀遺骸後表揚其事嗣一延某律師辦理迫七月八日索得先生遺骸由外國墳山移厝於華人之義塚而先生之死乃昭然若揭而距先生死之日幾一月矣嗚呼哀哉同人於本月二十日舉行追悼會以先生述其自戕之慘狀以布告於四萬萬同胞其哀其志壯其舉賜以哀悼之文辭臨開追悼之盛會揚幽光而振頹俗其於中國之前途必大有影響也

乙巳年七月十三日梁渡述

本館告白刊例

第一日每字取洋五釐二日至七日每日每字取洋三釐八日以後每日每字取洋二釐半月以後每日每字取洋二釐 短行五十字起碼長行二百字起碼多則均以十字遞加封面加倍半年全年者另議

本埠定報例

每月洋四角五分 全年洋四元五角 半年洋二元三角

外埠定報例

逐日郵寄全年洋六元五角 半年洋三元三角 三日○五日○七日○旬日一寄者同價

北直隸輪船直放神戶

本輪准於禮拜四卽十七晚展輪直放神戶如有貴紳商及出洋留學諸君俱可搭官艙房艙客艙格外克己廠買辦甬人吳君應酬周到茶房亦呼侍候甚便特此佈告 五馬路仁亨洋行白 Z1293

震旦學院招考

七月念一早九點鐘在徐家匯本院考試後不再收 欲閱本院章程課程者可向四馬路開明書店索取 Z1278

上海初級小學校

宗旨 專爲幼稚生之補習小學校之預備而設 資格 學生年限自七歲至十歲男女兼取 學科 暫分修身國文數學圖畫唱歌體操遊戲教科 學費 每月一元二角貼午膳者月加一元半節預繳貼膳者三角不貼膳者三角均按半年預繳 地址 本堂設小南門內東喬家濱 定於七月廿四日開學 Z1274

小說林出板新書

萬里鴛鴦上卷 定價四角 女魔力中卷 定價一角五分 新舞臺二 定價四角 好之花 行星 定價一角五分 銀山女王中卷 定價四角 上海棋盤街小說林啓

上海中學堂啓

本學堂定本月十八日截止報名報名者十九日下午三點鐘來堂考試考取者二十二日到堂肄業遲至月底過期一概不收錄 監院鄭顯保白

愛國女學校招生廣告

本校已於六月十日暑假定於七月二十日開校 定額 寄宿三十人走讀三十人 學科（普通）國文 修身 歷史 地理 算學 理科 化學 物理 博物 習字 圖畫 手工 唱歌 體操 音樂 英文（預科）修身 國文 算學 圖畫 手工 體操 音樂 英文（文科）國文祖述者 程度（預科）國文稍通理化已有門徑者 學費 每半年二元膳宿者每月加四元五角紙筆 報名處 二馬路垃圾橋北新衙門後福康里愛國女學校啓 Z1217

據實聲明

七月十二日中外日報載南京偷觀察宗復呈師學堂參案事內云學生在途毆辱提調致羅觀察長椅嚇辦法獨憶去年欽差委員查操日期亦謂羅觀察在操場傾此丙次新聞似出一人所造[illegible]生二夕羅觀察不知所[illegible]前途未革[illegible]假病自下關[illegible]卸後[illegible]年[illegible]文[illegible] 陳鴻逵 周石麟 呂白泉 彭魁定公啓

女子理科學校特別告白

資格 國文初通能看普通書籍者爲及格 學舍 女子蠶業學校 開學期 七月十四日 報名處 本校 女子理科之設爲八卽蠶業學校特開一班（章程）（另有課程）學期 三學期 學費 每月二元 課程 國文 數學 物理 生理 博物 圖畫 日文 西門外生生里本女塾 斜橋南桂墅里女子蠶業學校啓

上海商務總會告白

六月十八日董事會議洋布火油鋼五金洋松等各幫董事在本商會集議從次日起不定美貨業經承認簽字爲憑並知照報館聲明[illegible]十八以前所定之貨由各幫[illegible]相查明實數開列清單送商會註冊嗣又於七月初六日在商務總會公議決議辦法由各幫董事將存貨作爲入公認之貨以[illegible]華商[illegible]運各口[illegible]未可[illegible]日而語是以決議辦法由本會註冊備用印[illegible]以便銷售庶幾無誤是所盼禱

南京客棧改良新設留賓館

本館之設爲使官商起見仿鄂督旁宮保設立華洋迎賓館之宗旨館建於金陵花牌樓馬路街口門面向閒內裝潢新奇房間寬敞中西俱備清潔飲食精美器具周全[illegible]專爲女客[illegible]凡應盡之義務本館必盡其目的如蒙貴客認可光顧是幸

記載旅美華工實事之苦社會小說出現

是書自華工赴美之初以迄今日歷將工頭之如何行騙沿途之如何受苦及抵美後主如何虐待釋放之如何留難[illegible]令見者髮指聞者心傷其成四十八回[illegible]實事實情足以爲志之士堅拒約之助所繫[illegible]七折[illegible]一大冊實洋一元現因[illegible]初十日出書申報館中昌書室同芳居對門點石齋老局及各書坊均有發售此啓 Z1179

中英學社

本學堂監學戈君幼年游學美國戊戌年上開京師大學堂西總教習丁韙良君薦於管學大臣孫相聘爲英文教員[illegible]下辦理本學堂有年爲生[illegible]除切時下順習各項人員入旗世職[illegible]中西文每季廿一元全日中西文每季廿四元○七月十六日開學○設大馬路通吉里內

華興公司燕窩糖精珍珠牛髓粉寄售處

漢口朱萬春參燕藥局 漢口熊鼎利洋廣貨號 漢口廣協興洋廣貨號 漢口怡成正洋廣貨號 山東鄭福蘭丸藥局 山東謙豐洋廣貨莊 紹興生泰匯劃錢莊 漢口協康洋廣貨號 湖南吳大茂醫局 揚州同盛錫號 南京老德記外洋藥房 安慶王萬春號

桐城吳先生[illegible]萬柳堂帖

一元九 上海地[illegible]華堂[illegible]

本館論說

重興海軍議

俾士麥曰。今日所恃者。非公法也。所恃者黑鐵耳。赤血耳。英國征非之帥顯當語人曰。我歐洲無所謂文明也。兵而已矣。是故今日不欲立國於地球之上則已矣。苟欲立國。先張國威。欲張國威。先厚兵力。

英國。歐西之區區三島耳。其人口不及四千萬。然屬地遍於五洲。日所出入之區。無不有英國旗飛揚照耀於其間。數十年來。海上之霸權。常掌握於盎格魯撒遜民族之手。若是者何也。曰惟海軍故。日本亞東一蕞爾國耳。其地面僅抵我一大省。其人口不及我十分之一。然甲午蹶我。而國勢驟張。比者挫虎狼之強俄。遂以定霸於東亞。若是者何也。曰惟海軍故。是故無敵艦隊一熸。而西班牙之國勢遂衰。脫拉哇喀之役一敗。而拿破侖遂不能出埃及而東略之霸圖。遂挫黃海之戰一蹶。而我國遂情見勢絀。受列強之迫脅。蹂躪飲泣茹痛而莫可誰何。若是乎海軍者。國家存亡盛衰之所倚。而不可一日無此者也。故欲固國圉。先爭海權。欲爭海權。先張海軍。

今日之世界。一武裝的和平之世界也。十九世紀以來。歐人之民族主義。一變而為民族帝國主義。至今日而磅礴鬱積。若怒濤駭浪。漫天捲地而來。勢將迫壓第二流以下之國家。足使失其獨立。故保衛國權之恐怖。與侵略兼幷之野心。二者幷而搏激於各國國民之腦中。莫不以擴張軍備為惟一之國是。而鐵血主義。遂為立國之大本。列強無不奉為神訓。觀各國之歲計。其軍費皆日增月盛。不惜糜億萬之國帑。重國民之負擔。造艦購械。以求海上權力之恢張。徵之諸國。靡不然矣。英國立國之根原。專在屬地之安固。故英人政策。務令母國與屬地。永不相離。日求便利其通航。以使之團結為一體。且其商業之盛。遍布五洲。非力握海權。必不足以護持商務。故英國以海軍立國者也。英相哈彌頓之言曰。英國海軍。須常保有足敵二國聯合艦隊之勢力。多糜國帑不可以已。乃者海上之競爭日劇。彼素號海王者。遂不能不踵增軍備。其海軍軍費。遂及四千萬磅。較之十年以前。殆增一倍有奇。德國自今皇維廉第二即位以來。日以帝國主義倡導國民。汲汲謀屬地於海外。嘗宣言曰。凡德國臣民所到之地。無論何處。政府必擴張其勢力以保護之。日挾此雄飛世界之野心。首以獎厲航業振興海軍為急務。故二十年間。其商船增至十有五倍。而五年以來。其海軍費遂增一倍有奇。蓋德國之海軍。固為突飛之進步者也。至於美國。固獨立他洲。向守門羅主義者也。麥堅尼當國。一易其宗旨。為帝國主義。遂縣古巴。攫非獵賓。進而握太平洋之海權。其勢力之彪䠫。如飢鷹脫韝而下。既實行帝國主義矣。海軍亦以驟增。十年以前。其海軍僅當英國三分之一者。今則足當英國二分之一。十年之間。海軍費之增加。且增三倍。自餘法意諸國。其海軍之增率。雖不及諸國之多。然皆駸駸於帝國主義之風潮。日增兵備。而不能自已。若夫俄國。其海軍費之增加。本常出於德國之上。今一敗塗地矣。然已鳩集巨款。重為恢復之謀。日本甲午之役。其海軍僅六萬餘噸耳。今已驟增為四十萬噸。近挾戰勝之力。且增盛而未有已時。彼諸國者。固皆以此為立國之要圖。萃全力以經營競爭雄長。必不肯以稍弛軍備。致落他人之後者也。

要件

美日未開戰之先華人內渡避禍再進美境盤詰情形

加必（Capis）（續）

擅增苛例

查約內祇言禁工。商實不與。金山等埠商子定廿一歲可入境。已非原約應有之義。乃本處稅務司猶以為寬。例外生例。曾於千九百零二年十一月廿五日頒示。商子進境。以十六歲為斷。其時適宿霧鉅商薛厚商子來岷。照先前之舊例而論。則合例。照稅務司擅自新增之例。則逾限。因此遂被截回。迨至千九百零四年。有人上控得直。始將該例注消。按萬國公法。凡約章經兩國訂定頒行者。不能以一方之意見破棄。飛易之。美廷對待此約。因工及商。已大背公理。乃派駐口岸之一稅務司。亦公然效尤。凡例內無明載者。亦妄行添入。嫩特蔑視公約。抑亦藐視上官。幸而上控得直。將例注消耳。倘無人爭較。則至今日不幾視稅務司擅增之例。為約內應有之義乎。又於千九百零二年十一月四日。頒示麵包酒樓印字館與鞋店等。即過於五千元之數。亦不准給發商照。試問此等苛例。約內所明載者。而乃然添多此一欵。直視約章為無物而已。

當政府勞動工　明迄（Benguet）

美政府開路通往明迄。埠僱請華工千餘人。路長數百里。分十站。三年始成。各工人俱受美工頭管轄。不許越雷池一步。註冊時。稅務司飭員往註。凡二三次。該員祇往頭二三站。且一次不過留三五天。不問註完與否。即回埠銷差。其四五等站之華工。均未報註。嘗在註冊限內之時。各華工欲散工回埠註冊。工頭不准散工。謂須俟路工完竣。即給據補註。華工信以為真。迨近日完工。該管工頭人果各給證據一紙。詎知關員不准補注。現下四處搜補。隨捕隨擬。所最不堪者。於夜間入屋搜拿。不知其為盜賊。抑係官差。於查驗工商冊紙。亦然任意騷擾。居戶為之不寧。華人何辜。受此等不平等之苛待。欲告訴而無從也。

商照

查商照例無載限以多少資本。不過有實在舖位貿易者。即為商。商務司閲定以五千元為商。而埠三千元不足此數。則抑而為工。否則雖有百萬家財與輪帆船股。仍屋宇田園產業。而無行舖貿易。亦回華亦不得領商照出口。即有舖位貿易之人。亦妄指為資本不足五千之數。抑給工照。任他據理爭辯。終不能以理喻。年中不知屈了多少商人。其不足五千不敢呈請商照者。更不可以數計。本處商家凡禀領商照出口者。悉照店內貨本若干。據實呈報。乃關員入店查驗貨物。與所報之貨本不符者。即行駁不准。查商場貿易通例。有賒賬者。有貨物起卸未清者。有貨到立即售罄者。有前途購辦未到者。焉能視貨物之有無。以定資本之多寡。吹毛求疵。務抑使報工照出口乃已。而商子年未及二十一歲。雖其父備貨與其入股。有部為據者。（西例有父子公司）亦不准領商照回華。有與之爭者。則答以商子例准來岷。奚用出照。所答似乎近理。細查不給照之原因。不過俟其人返岷時。可以任意盤詰。如初次進口之一般留難耳。又冊紙註工。不准改商照出口。從前誤被註工。屢請改註者。正預防今日之受累。乃當日關員則答以報照出口另一問題。與冊紙上註工字義無礙。出爾反爾。玩弄商人。如兒戲。此最可為憤恨。不特此也。所有麵包酒樓印字館與鞋店等。即過於五千元之數。亦不准給商照。似此任意抑制。不知所謂商人。必如何然後合格也。

工照

工照定例依下任占一欵。即可給照回華。（此例乃千九百零二年四月廿九日議院新增）一月出照限期一年　一二欵夫妻相認　三四父子相認　五有產業値美銀一千元　六有人欠美銀一千元

第一二欵夫同華妻可到關簽字保認。請給護照。一月乃登期限。一年妻回夫亦如法照辦。然須發證。至少有一年之久。仍要有牧師婚證書為據。乃為合例。查華人娶土婦者甚多。而在牧師處成禮正娶者極少。蓋皆知在中國已娶則難邀准也。所以娶有土婦而無牧師婚證書者。仍不得沾該欵之利。維此欵直同虛設而已。第三四欵父回華子可到關簽字保認。子回亦如法照辦。關員亦屢然此欵。關員屢屢生疑。批駁不准。查華人婚姻通例。父母主之。家貧富厚者。兒子成丁。即為之娶室。中人之產。亦不過二十歲。歐西係自擇。無父母之命媒妁之言。所以歐西成丁受室者。百無一二。而關員以此比例華人。故常有父二十六歲而子十歲。呈請護照者。輒指為情虛。或認為弟子。即父子年歲相配。無可疑之處。亦多方盤詰。家屬內外務要父子同供。一句不符。即受指駁。查西本年一月。有華商黃沛攜同伊子來岷。其子面貌酷肖其父。關員竟指稱為兄弟。行追後沛提案上控。仍不得直。卒被遣回華乃已。其第五欵須繳契照看証。據確鑿。關員自無從指駁。至第六欵則最為苛虐。查定例被欠美銀一千元。負欠者到關發誓招認。例准給照。初關辦時。如合格即邀准。數月後疑為情虛。多方盤詰。問被欵何所自來。何年月日。以及時刻共分幾次。以及何處交付。有無見證。銀紙成員等款若干。須與欠銀者符合。否則批駁。近來則欠銀人須要有舖戶商冊者。否則一概不准。（因無商業。欠項指為情虛。）且年未及二十一歲者。以此欵呈報。悉批駁不准。謂年尚幼少。何從得如許銀數。即承父業。有憑據。為亦任意批駁。有名黎增者。於千九百零一年一月十五日回華。被陳道欠洋二千七百元。立有單據。未回華之先。嘗面對與伊子群代收一千。九百零三年三月五日。群將單據帶同陳道詣關。呈請給照回華。亦被關員批駁。並經稅務司亦駁如前。又林厚於先一年領照回華。千九百零五年一月五日。搭低文地輪船抵岷。因照內未登載年歲。遂被留水監七日。查該照係關員給發。如有失檢。咎在關員。本人何辜。而遭此囚禁。此不過舉其所知者。其餘年中華工受屈者。更不知凡幾也。照上所言。呈請給照。既如是之難。而出照期又必以足一月。其間病拌請醫生給據。詣關報照者。仍飭候足一月即過。倘當大發電促回。籍奔喪抑或雙親病篤。趕回終求蓋子職者。關員仍不准情。其天性肫摯者。寧願不領照出口。去鑒於關之種種留難也。禁例之苛。孰有苛於是者乎。

以上所列各欵。美之苛待情形。略見一斑。而其可愁可恨者。係醫生入房相驗婦人。遍身摸索。不准丈夫同入監視。查西國例皆重女輕男。座上有女人。男人則不敢吸烟。視女人何等尊貴。而華女則反靠辱之。如以華女為人類。則不應如此看待也。此次約滿。若仍續行。則此處數萬華僑。必無仰首伸眉之一日。切齒之痛。實難已於言。幸望垂哀憐。早挽此方倒懸之苦。則僑民幸甚。大局幸甚。

報告

聲明實行不用美貨一覽表（第廿七次）

（寧波）吉祥泰　華彰　成發公司　舒天成　餘慶祥
華翠芳　華章　孔鳳森　老協森　咸大昌　元大亨
裕昌　裕成　裕豐泰　同福泰　廣生源　華萬昌
同興　協泰祥　福昌　得興祥　葆山　燮頤
永生祥　餘成泰　亨得利　久香　新源記　協昌成
恒豐泰　裕順號　天成號　源泰盛　美華利　新森泰
鴻儀（以上均不買賣美貨）
（無錫）老純泰燭店樓朗清等二十餘人
（嘉定）半新學堂章圭逵袁曉和王慶餘等二十餘人
俞菊生　章福生　吳尙賓　蔣福明　于華生
吳蘊甫　査桐孫　徐中如全家不用美貨　李百祿
吳芸孫　孫遜園　柏志夫　王槐庭　夏斗初　陳子新
張梓卿　黃友之　楊源溶　蔣蘊石　張有爲　馬春江
査燮卿　汪恂如　儲鑑卿　千子陶　楊兆卿　沈欣泉
程柏森　蔣肖初　徐錦文　査以成　蔣卓扶　郭仲寅
德和坊　陳祖浩　黃炳謙　吳景森　蔣晏安　馬復之
馮晏生　楊壽綸　徐漢章　吳沂芳　蔣邁倫　履泰
大椿　沈秉樞　顧益三　周棣青　程蓉卿　史叔瓶
吳蓮城　蔣若農　費景韓　張䪇聲　張仲梧　顧叔良
孫韻清　韓立凡　吳嘯廬　單伯寬　蔣恒夫　沈叔英
馮子棠　張訪程（以上硤石）
許恒記（以上硤石集議誓不進美貨者）
（綢緞業）人和　沈公信（洋貨業）信源　萬春（京貨業）
譚愛萱　譚志賢　褚綸仙　席禮棠　趙信臣　沈子義
沈子榮　石叔田　章斐章　朱再倫　馬麗生　張開甫
蔣少卿　張明伯　戴子封　程永年　沈聽秋　萬永興
宋松華　朱松濤　吳杏泉　石琴周　陳榮甫　嚴近光
陳忠境　孔季和　殳蓮舟　朱蘭生　相星伯　陳寶芝
姚亦章　李省三　朱宅　陸福仙　楊紹楨　姚少梅
杜少卿　陳金門　楊少齋　陳星華　許蘭田　張蘭泉
程步雲　錢星橋　周鳳祺　屠宅　龔寶泉　顧金寶
屠德昌　朱贊廷　朱季英　趙味根　陸菊甫　鄭少連
張燮卿　王韻詩　陳宅　倪宅　朱子卿　何老大
徐純如　顧竹生　戚哲甫　錢雲龍　徐福堂　王叙興
吳詠仙　熊庭桂　朱靜方　潘阿六　王瑞庭　王瑞芝
沈松林　沈宅　許志淵　金七寶　馮利記　沈子泉
張文貴　戴宅　沈有生　王金榮　王宅　許賢臣
鮑寶書　陳潤夫　沈瑞琛　倪宅　皇甫文卿

小說

偵探奇談

火裏罪人（續）

有人問格密奈律師。為何設事務分所在這僻靜的地方。格密奈說。我若在年輕的時候。自然應在熱鬧之處設立事務所。現在年紀老了。精力也有限了。在此經理小事。稍稍得些衣食之費。以終天年也就了。我一世別的人聽了。他這麼說。知他雖然做了律師。倒也是個閒靜恬泰之人。這日正當禮拜四。那日又值格密奈律師辦事之期。到了午後四點餘鐘。格密奈律師照常身上穿着黑色的衣服。手內提着黃色的皮包。急急忙忙從外走向事務所來。好像有甚麼緊要的事似的。看官請想。這格密奈律師的裝束情狀。不是和方纔說的那馬車裏走了出來那個印度名侯改裝的紳士一樣嗎。原來這格密奈律師。果然就是那印度名侯改變的。那印度名侯又是老先生改變的。律師和印度名侯。和老先生原來本是一人。老先生從隱身後。早已與雪花算定了這個計畫。一面改變了印度名侯。顯身在外。從明處佈置一切。一面改變了格密奈律師。挨身在羅堪牢獄近邊。從暗處探聽兒子骨石的消息。一明一暗。兩處都備了機關。這是老先生萬不得已的舉動。也是別的人萬萬不能及的智謀。

（未完）

上諭（北京電）

七月十六日內閣抄奉

上諭廣東惠潮嘉道著吳永調補沈傳義著調補高廉欽道欽此

宮門鈔（同上）

七月十五日　召見軍機

七月十六日　召見軍機　英瑞

電報一

◎日俄議和地扑資末斯來電云日本既得俄國回答後即決定由日本議和全權切實聲明於是各自暫回旅舍無何俄國全權及秘書官復赴會塲直磋商至四點半鐘並未有一人退出聞其所磋商者一欲改變賠欵之名義一欲將樺太島利權讓與日本而土地則當仍爲俄國所有云（十六日申刻東京專電）

◎得確實消息云日本議和全權對於俄國之所主張毫無讓步因此反覆詰駁兩不相下然爲彼此均欲求其進步故各自忍耐當於十五日再行會商云（十六日申刻東京專電）

電報二

◎議和消息（十五日倫敦電）

得扑資末斯消息云和欵第二欵要求俄國讓出滿洲創奪權利第三欵割讓哈爾賓以南鐵路等兩欵已於昨日會議妥協

◎其二（十六日東京電）

現下日俄兩國議和使臣仍不絕會議故料和局必能有成小村之意擬將俄國已經接受各欵先行磋議以免中輟

◎其三（十六日倫敦電）

昨日日俄兩國議和使臣會議時仍未將割讓東清鐵路一欵議結聞須俟日後再議惟交還滿洲治權於中國一欵業已議定此外第四欵中所列要求俄國將遼東及白浪潭島（譯音）長山羣島等處租借權讓歸日本一欵亦已議定惟旅順及青泥窪兩處另列一欵不在此欵之內

◎其四（十五日巴黎電）

得紐約消息云日本並未照覆俄國惟主議逐欵磋商現已在擬議高麗問題俄外部藍姆斯陶夫有電致槐脫囑按照和欵詳細議覆據聖彼得堡輿論謂日本所開議和條欵要求過甚非可與尋常議和並論

◎俄報主和（十五日柏林電）

俄國官報近亦主持和議一變向來之宗旨大約因鑒於財政窘絀之故

◎俄主戰派勢力又盛（十五日柏林電）

在聖彼得堡之太晤士報通信員報告云自俄國議和專臣槐脫起程之後素與反對之主戰黨派勢力又盛

◎俄擬借欵備戰（十五日倫敦電）

在聖彼得堡之巴黎報通信員報告云俄國擬籌借一百兆盧卜設和議不成即以之續戰

◎歐洲各國因馬其頓財政交涉近又致照會於土廷（十五日柏林電）

◎那威擬立新君（十五日柏林電）

那威具文通告各國謂現將認丹國太子卡爾斯爲君主至瑞典皇族告退與否在所不問

◎荷蘭財政大臣梅詩德刻已入授內閣（十五日柏林電）

◎猶太人要求優待僑民（十五日倫敦電）

猶太人所設之各銀行遣代表人謁見俄國議和使臣據言非爲商議借欵之事蓋欲懇請俄國優待其僑民也

◎日潜抵港（十六日香港電）

日本有棲川宮親王偕其妃附搭德國郵船朴羅森號於今日抵港由港督納遜設宴欵待到者甚衆至下午五點鐘仍乘原船起程

◎英艦隊出游（十六日倫敦電）

英國艦隊已於今日由朴次穆斯軍港起程向波羅的海進發內有戰艦十一艘巡洋艦八艘

◎法報歡迎英相之言（十五日倫敦電）

英國首相裴爾福前日在議院宴待法國海軍將士時席間所宣言之語法國報紙極表同情謂將來維持世界和平之局實於此基之

要聞

○美國華工禁約問題

▲水菓公所集議抵制

十六日四點鐘城內水菓公所邀集同人公議抵制禁約並延楊君月如王君行是蘇君筠尙演說畧謂抵制不買美貨實屬文明辦法各國所稱許不可胡鬧以成國際交涉某日報近日竭力反對者不公之論不可聽信因而懈怠云云酌定條目如下　一美約苛待華人各業均結團體同伸公憤敝同業不下數十家具有天良亦於本日結成團體會議抵制　一查水果一項美產祇有金山萍果及酸橘二種自會議後無論該貨投行不得與之代售即水果舖有買賣前二種貨者敝同業亦概絕往來　一同業代售貨物美貨甚少固易禁止然尋常日用美貨繁多自今以後一律相戒不用　一同業集議不售美貨推而至於不用美貨務各持久不變以收抵制之實效

▲傾銀同業集議抵制

十六日下午傾銀同業集議抵約事於銀鑪公所與會者二百餘人先由戈君朋雲代表同業宣明宗旨並演說美虐華工之實狀次由俞君國珍嚴君承業王君濟甫林君某馮君仰山沈君嗣恩次第演說末由戈君朋雲演說國民宜各盡義務以堅持到底聽者鳴掌如雷而散

▲粵商餅行集議抵制

粵商爲籌議抵制美約事準於本月二十日三點鐘在虹口川虹浜廣肇醫院開會同志諸公屆時祈即賁臨此佈粵商餅業同人公啓

▲漢口人鏡學社集議拒約詳記

漢口人鏡學社暨文明拒約社同人日前徧發傳單邀集寓漢士商集議承認不用美貨當時到者約三百餘人當經一律允許隨即設立一簿將各行號之允許者蓋印於上爲遵議定如各幫中有抗違公議辦法者由提倡人赴訴漢口商會紳董函達上海商會紳董公議辦法並告各報館羣起攻之以七月初九日爲始即行實行隨公舉鴻安泰安二客棧任調查稽察之責當由兩棧允許任擔各客棧隨同簽字者計二十三家是日到塲而不願蓋印者有裕泰和毛號福蘭堂丸藥號二家云

▲嘉應州士商之會議

嘉應於六月廿八日由城西學堂遍發傳單邀集士商于明倫堂衛生會所會議抵制美約是日各紳商及各學堂咸踴躍赴會約計二千餘人各國教會中人亦多往觀先由陳次修藍君五梁紹黎鍾呈初黃慕周諸君相繼演說最後爲美國教士志文演說大意謂美禁約之苛虐獨敢施之華人者由王家無保護之實力今不用美貨實爲抵制禁工良法願諸君同心合力實行此舉教會中亦即共表同情演畢首先簽名者爲紳士黃采汀李伯陶楊亮生黃菊堂梁玉鄰等其各士商及各學堂亦踴躍簽名隨擬先調查州中所銷之美貨分二層辦法第一層先停辦美貨各商家共刊一公函蓋明圖章郵寄省港潮汕停辦美貨以清來源第二層示勸禁用美貨將商家現存之美貨及一切實在商品圖式陳列城內古廟議辦商會公所中任人來觀令婦孺皆知辨別以絕消路若仍有採辦美貨不遵約章者則佈告省港潮汕及內外各埠停其貿易公伐其罪云

▲香港定期集議抵制禁約

字林報得十三日香港電云昨日此處華商正在集議抵制禁約時爲官吏驅散以致衆人大爲憤恨現定期於十四日再行集議

本埠新聞

○文明結婚　秀水張君鞠存王女士忍之於十一日三時假愛文牛路沈宅行結婚禮先由女士某某唱祝歌次由介紹人褚君幼覺報告結婚之原由次由證婚人陶君哲存宣讀證書兩新人及介紹人證婚人簽名畢證婚人爲兩新人對換一飾品兩新人相向兩揖復同謝介紹人證婚人即請男女家尊長男女又各同致賀末由馬相伯先生及穆君抒齋沈君步洲演說兩新人各致答辭禮畢拍掌如雷動兩新人同車出男女客亦即赴一品香讌飮盡歡而散張君仍入復旦肄業王女士亦即擬入務本研究學術云

○續詰印人身死案　字林報云昨有一印人不知因何傷斃有一華人因與此案有牽涉已由捕房拘獲據該華人供稱曾與該印人因事毆打惟如何致死仍未查明

○西人捉賭　字林報云前聞有西人在揚樹浦附近聚賭後由捕房派探查明蹤跡遂於十三日夜半時乘其不備前往拿捉先由捕頭三人喬裝先入門外派捕邏守見賭塲上男婦雜沓各國人皆有從內且多係體面西人旋發暗號門外各捕聞之遂一擁而入各賭徒初擬抗拒後由附近捕房派印捕助捉始得盡獲一併帶入捕房查各賭徒中俄人十三名奧人四名法人十名昨晨已由捕房分起至各該管領事處惟內有西婦六名未曾解往各賭徒皆衣服齊整携有鈔甚多中有一人携有盧卜五千元洋錢已由各國領事請將俄人十三名暫羈押署中奧人兩名一押一釋法國人驅逐出境法人十名有二人拘押餘得釋出此外各人則交捕帶回核辦

城內

○官塲紀事　工程局議事委員黃永璣警察勝巡朱日宣昨日均至縣署稟見

○出城隍會時之警察局員　前日午後城內舉行城隍會由會首昇像出廟時警察總局員郁少甫適欲進廟會首□人以不能冲神潮相阻少尹大怒即飭巡士將某甲拘送廟中由是衆情洶洶聲言將神像昇往局中少尹大懼急將甲放出

南市

○縣案　大興里一百二十三號門牌內雛妓邱二玉吞烟身死案內之鴇婦由公堂發縣前晚奉汪大令訊究判朱氏交保速追尸主邱二到案訊核

○飭造銅元機件　蘇省銅元局總辦陸映庚觀察前日咨請滬南製造局總辦魏恭質觀察代造鍍鐵輪兩付並人字牙齒輪四付昨經魏觀察諭飭機器廠趕緊仿造矣

○預備洋員公館　滬南製造局總辦魏觀察探悉奉江督派委來滬考察槍礮之洋員哈卜門君定於日內乘輪來申昨已商請船塢督辦薩軍門擬借劃與船塢員司居住之洋房爲公館請其遷讓云

○試演新槍　滬南製造局總辦魏觀察昨日諭飭提調陳濟南明府會同礮隊管帶張炳齋千戎將新製之毛瑟槍日五十支至南砲會演試優劣云

○諭禁落差華捕出外搵事　日來滬南工程局總辦翁子文太守訪悉局中華捕落差後在外鬧事等情故於昨日諭飭捕頭轉著各捕嗣後落差後不准出外如違革究不貸

○煤船　昨有煤船一隻裝有白煤五十餘噸駛至浦東張家浜碼頭停泊忽被某輪船之錨棘帶翻沉頓即猝沒華人口未傷云

○限遷缸甕　滬南馬路碼頭張新泰缸甕店主張叔平前將缸甕堆在弄口小便之處以致臭穢不堪有碍打掃經鼎泰北貨行等東鄰十餘戶投稟工程局限日遷去在案迄今多日仍未遷盡故即投局稟催昨又提張至局判令展限三天如違送縣究辦

英界

○造屋　木作頭高忠記彭玉亭王協森等三人均包造房屋不用山和土鋪砌地下違章由工部局工務員先後查悉於昨晨傳案請懲中西官逐一研訊畢判彭玉亭罰洋五十元充棲流所經費高王兩人各罰洋五十元充公

○捉賭　孔全桂控賭徒王子俊李厚之等誘賭騙洋等情於昨晨由探錢少園帶投公堂中西官略一研訊判還押捕房再訊

○欠銀　前者錢永叔控譬者吳鑒光因類欠銀等情萃訊交保理處在案昨晨由探將吳傳案請追中西官判押候過堂覆訊再核

○定貨不出　與商利裕洋行主控福和祥號東朱世恩定買洋酒到期不出等情一案昨晨九點鐘由奧副領事施文格君蒞廨會同襲讞孫耳山大令升座研訊先由原告洋人供稱前年冬朱世恩與商人訂立合同定購三星牌白蘭地等洋酒二千箱計銀六千兩言明去年正月向外洋裝運及至正月十二二十三三十一號三次將貨如數運來向朱知照詎朱非但不承出貨且又誘約至今日下總計利息損力等項亦爲數不□因求究追等語朱世恩延担文其辦律師投稱定購洋酒訂立合同且取有酒樣但此酒購來原欲售於俄人不能有誤時日後因到申過遲且與原樣酒力遜去每箱有十分之多似當退還等語式老夫殿姓供朱曾到行看照式貨不符□礮有扣事至酒力不及可請堂上經驗原告洋人不允職看到造□□辯駁至一點鐘之久大令遂商請施文格君商□□造一併退去候判下堂論飭遵

○身死可疑　身死可疑一則已誌前報茲悉該兇手係甬人已由探獲如海任義商局江天輪船偶附近拘獲

法界

○查火　前報載法新租界可山路即皷山路失火一案昨有叢寶生陳金泉投稱東家郭姓在礦務局生理現有事出門托小的等看守保有火險銀四千五百兩被限生財各物約值八千餘金郭於月內可以來申其火係無心失愼似是實陳明府判交保候郭來案再核

○違背合同　時泰昌貨行西人投法廨控合做買辦田□卿賀茂生違背合同不慚據請究□情昨日提到田供小的與賀合做買辦合同上書明舍墊銀□千兩小的已墊二千兩賀並未墊過分文賀供小的進行祇有三天當即辭退故不墊銀明府以原告未到判一併交保著原告補詞再行核辦

○鋼香工洋　林錢□烟間主林建臣歸香店夥陳龍生所存歷年工洋一百六十元被控到案經明府訊實判拆還洋一百元押追後林將洋繳出開釋茅案昨日陳投求領洋林又投稱陳某手之賬目不符求請訊究陳供每日售下之洋晚間交與林林于上年亦被押捕房將洋交與林妻並無不符實被誣報明府查得林因賴欠迭次被人控告此次斷結之案欲思揑誣可見刁頑大加申斥逐出不准洋給陳領

美界

○酗酒　昨午後范桂榮肩挑酒罈担行經黃浦路被酒醉西人擊毀碗盞多件由印捕將該西人拘入捕房押候送該管領事署訊辦

○其二　某國兵輪水手飮酒過醉在漢璧禮路一帶滋鬧由印捕拘入捕房押候酒醒釋放

○竊竊　在三十八號洋房種花園之朱仁才前被賊竊去綢衣及銀飾等件值洋三十元報捕後由包探倪仁全將該竊某甲拘入捕房押候品賊送究

天仙茶園

十七夜紳商煩演好戲

周五寶 連環巧計 孟鴻寶 [illegible] 大[illegible]王 [illegible] 小連生 長坂坡 [illegible] 徐策跑城 ……

聲明

本園仿各埠有聲名之優伶開演各分 ……杭州分枝……年分……物開張……恐有人假冒……本園聲明……黎明田孔芳君全啟

Z1273

丹桂茶園

十七夜准演

小桂寶 忠孝 小保成 [illegible] 劉培山 [illegible] 毛韻仲 拼門 張順卿 武 馮志剛 文 夏月[illegible] 奇案 七盞燈 節 小子和 [illegible] 羊長喜 名 林步青 拿手 夏月華 戲

土地全 斬保子 全本佛門點元

羣仙茶園

十七夜准包三角

小春仙 怒打[illegible]金枝 小彩仙 [illegible] 小桂香 閱龍鳳 ……

鶴仙茶園

十七夜准演

張金吉 湘江大會 王小三 殺窮羊肚 ……

鶴仙茶園

特請京都超等名角

小五月仙 申奎 十七夜演芭蕉扇

春仙茶園

十七夜准演

張金吉 湘江大會 王小三 [illegible] 筱榮祥 扶琴退兵 夜來香 [illegible] ……

丹桂茶園新戲告白

新排絕妙財政新戲

財歸本主

本園主人因現當秋涼之時各種財政正……

Z1263

輪船出售

台啟……

丹桂茶園

特請內廷老供奉名角

孫菊仙

靜養數天擇吉登臺

懷德堂包治男婦毒症

淋濁妥藥 ○ 極鑒極速

珠珀止白濁丸

此丸專治一切淋濁或酒色而起或濕熱而生或虛虧而或感宿娼傳染花柳毒之淋濁而起或……

照常永無後患……每盒大洋一元……上洋六馬路中市……

Z1303

新到柏克氏補髮藥水

醫書云髮為血之餘蓋之血氣足者無髮疏之患……

經理處 四川路……

Z1297

上海英大馬路 何衡豐洋貨號

本號自運泰西時花綢緞純絲西式……

外國郵船出口日期

信局乃	法公司	十八日	法國郵
滿面	英公司	廿二日	會數
換股然力物立	德公司	廿五日	德國歐洲
存 [illegible]	日本郵船會社	廿七日	會數

七月十六日出口輪船禮拜三

新豐	由天津	招商總局
北京	由寧波	太古公司
華利	由長江	麥邊洋行
豐順	由福州	招商總局
協和	由香港	招商總局
龍門	由香港	禪臣洋行
怡勤克司	由日本	郵船會社
安徽	由長崎	郵船會社
桂林	由烟台	太古公司

七月十七日出口輪船禮拜四

江天	開往寧波	招商總局
[illegible]	開往[illegible]	美最時行
江新	開往長江	招商總局
大利丸	開往長江	大阪公司
連升	開往烟台天津	怡和洋行
四川	開往威海烟台天津	太古公司
新豐	開往天津	招商總局
桂林	開往烟台牛莊	太古公司

改期七月十七日出口輪船禮拜四如下

紹興	開往香港省城	太古公司
華利	開往長江	麥邊洋行

七月十八日出口輪船禮拜五

北京	開往寧波	太古公司
福州	開往廈門汕頭	太古公司
吉和	開往長江	怡和洋行
美利	開往長江	美最時行

改期七月十八日出口輪船禮拜五

安定	開往烟台口營	招商總局
豐順	開往福州	招商總局

七月十九日出口輪船禮拜六

江天	開往寧波	招商總局
大亨丸	開往長江	大阪公司
富順	開往福州廈門香港	大阪公司
安慶	開往長江	太古公司
恒生	開往汕頭香港廣東	怡和洋行
長安	開往長江	鴻安公司

七月二十日出口輪船禮拜日

江寬	開往長江	招商總局
瑞安	開往長江	瑞記洋行

(大清郵政收信時刻晚館停單)

無更改之單

寄往何處	截止收信時刻	
周浦	午八點	
黃渡 朱家角	上午九點	
白鶴港	[illegible]	
南翔 嘉定	[illegible]	
平望 新塍	每日上午九點	
南潯 太湖	每日上午十二點	
大場 羅店 楊行 瀏河	上午十一點	禮拜日[illegible]
蘇州 常熟	上午十點	
閔行	又	
上海 寶山 吳淞	上午十一點	
七寶 泗涇	下午二點	禮拜日上午十點
川沙	[illegible]	
松江	又	禮拜日
張堰 金山 楓涇	下午三點	
嘉興 平湖 乍浦	[illegible]	
杭州 湖州	下午四點	
莫干山	下午四點	禮拜日下午四點
長江各埠 南昌 九江	晚刻九點	

有更改之單

寄往何處	截止收信日期		
廈門 汕頭	海定	十七日	晚九點
烟台 塘沽	新豐	又	又
天津 北京	又	又	又
廈門 汕頭	桂陽	又	上午十一點
烟台 牛莊	雲南	又	又

耀華照像說

佳士寫真由來已舊自秦西照像法……

華全啟

Z1185

學堂所用廉價 檯機與黑板

黑板寬大鐵面獨櫈硬木料……東公司

籤捐票第四十一會五大彩得主聲明

……頭彩……本館……

奏辦湖北籤捐總局第四十二會前五大彩號碼聲明

頭彩……號由漢口……

Z1271

中國留學諸君暨榛澤捨三君朱鳳梧[illegible]

……

正則英文教科書第三編出版

定價大洋六角

漢口黃陂街 上海四馬路 昌明公司發行

Z1276

新中國圖出現

是圖風行海內久為學界所歡迎茲特再付三版顏色紙張均較前格外精良定價大洋四角八分

漢口黃陂街 上海四馬路 昌明公司發行

Z1277

南京石壩街文明書局分店准於七月初一日開張專運各種教科書以應各府廳州縣學堂之用書照滬價不加分文各同業大宗批發照滬局一律辦理

南京文明書局廣告

文明書局寄售精印李文忠公臨聖教序眞蹟每册一元

左氏文法教科書出版

是書……

張園公司廣告

敬啟者本公司自七月一號起業歸英商阿所曼畢芬總理一切銀錢貨物往來以憑記圖章為憑特此廣告

張園開演東洋大戲

本園特請東京新來申著名女伶三十名朝日山著名力士二十六名……每晚下午三點鐘開門……

再者園內……張園公司廣告

鄭所南先生心史

……北京有正書局

初級英文範

……

書籍

……總發行所上海棋盤街廣智書局 北京有正書局 最新出版中西合璧……

第一名醫

……

德商克魯森洋行廣告

本行向在德國開設行號多年專辦軍械機器五金各項貨物由上海設立分行今自立分行代理一切事宜請克君總理一切事宜達官貴紳如有向本行採辦可也 乙368

石印桐城女史蘭亭敘跋屏宋四大家屏兩種再版已出

墨色更精由女史蓋用朱印無異眞蹟本局特用頁綾鑲裱數百副裝潢成盒以便購者隨手懸挂及送贈之用每副四幅價一元四角◎未裱八角

上海棋盤街 南京石埧街 文明書局發行 乙1176

新數學出書廣告

是書係美國葛德菲著[illegible]譯者[illegible]錄皆習其術[illegible]作也[illegible]馬路巡捕房東首開明書店 乙978

廣東老號 史恒室花柳神藥

老衲七十餘年[illegible]

太上寶筏圖說出售

是書歷年開印已三十次其紙張之潔白墨色之精良復加每過鄉會之年好善諸君樂於贈送以其易於向善也茲特重印五千部定價克己每部收工料洋七角 上海英大馬路鴻文書局啓 乙690

朱德珍男婦內外方脈

先生世業岐黃脈理精深凡男婦內外症幼及一切疑難險症一經診治無不針下回春[illegible] 朱葆三 乙1168

戒烟最靈眞正參茸香片茶葉

十二天包可斷癮如有欲除烟害屢戒不效者速向上海三馬路望平街口漢讀樓書坊一家購取別無分出新[illegible]近來戒烟之法更多苦無效驗眞能去癮耳此葉秘傳妙品配合服極便捷[illegible]

原本石印殿板硃批雍正諭旨全書廣告

湘學報原刻大本研究新學不可不讀非比石印删而誤批四十五冊全部五元○新學問對○新學最要之一問一答六本取工本七角[illegible] 乙1251

五洲同文局殿本廿四史全書告成預報

本期書限至七月底印釘齊全八月准可取書外埠以次遞寄

上海自來水橋五福里五街五洲同文局帳房 三馬路西鼎新里宏文閣總發行 1056

福建全省彩票頭彩式萬元七月十五日開彩

本公司[illegible]

國學講義

我國之學術本以經傳諸子百家爲大綱而於其微言奧旨有與今世學界相發明者殆鮮是書發廣代之學術而立以統系綱經傳諸子百家之精意而益以歐化主義條分縷析互證詳明陶保國粹之善本也書分三編上中二編已出定價大洋五角下編續出 發行所上海棋盤街新學會社 乙1197

中野醫院

中野醫院長中野貢先生原係日本下關醫院長應滬上同志之請辭職來滬設醫院於虹口新昆山路十六號洋房以便華人就診先生研精醫學深通各科[illegible]

萍鄉煤礦駐滬分銷局廣告

萍鄉煤礦總局所煉焦炭質地純潔曾經英國著名專家化學師史戴德具有化驗簽字化驗單謂與英國上等頭號焦炭同[illegible]在上海設立分銷局所有南京地方及南京以下各局歸上海分銷局接洽[illegible]京以上各局歸漢陽[illegible] 乙918

上海華洋人壽保險有限公司遷移五馬路即廣東路十七號門牌廣告

[illegible] 光緒三十一年二月

萬國藥房預先廣告

[illegible]

道示照登

[illegible] 乙1032

吉羊軒

[illegible]

專售天下第一等英國貨

新式頂響唱戲機器比戲場上唱更響永遠不壞

[illegible] 乙206

外埠影戲又見

[illegible] 乙964

松鶴老牌香烟發售

本公司向在英國[illegible]

上海四川路第四拾七號 泰培洋行經理人謹白 乙278

上海好時洋行

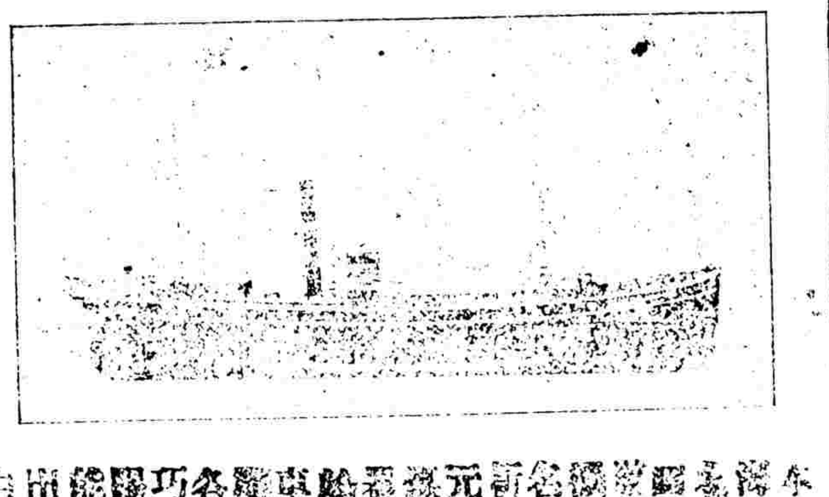

[illegible] 乙215

不收美國郵票

[illegible]

天然墨出售

經售處上海四[illegible]路

請認牌

凡購司各脫乳白魚肝油者宜擇眞司各脫之貨勿爲僞貨所騙 凡購司各脫之魚肝油者則於肺部喉部及血液[illegible]今日服食司各脫魚肝油則功效亦從今日始矣

大清一統志足本五百卷

[illegible]

文瀾閣史書發售

[illegible]

交涉界紀聞

○照會撤退博羅法教士（廣東） 惠州府屬博羅縣風氣未開民教交涉屢見疊出近日督署又據博羅縣稟稱法教士馮舜生仍到署中干涉詞訟不爲辦理復敢在堂上大肆咆哮等情岑督據京以前經法國領事照稱嗣後民教交涉之案本領事不爲干預此係奉本國政府之諭惟望飭令地方官持平辦結等語在案當即據情照會法領事請將該教士撤回另派教士前往飭令不可干涉詞訟其餘未結各案則責成該縣隨時持平辦理云

政界紀聞

○欽派親貴大臣游歷各國最近消息（京師） 欽派澤公等四大臣游歷各國考查政治一事屢登本報茲聞政府之意擬令不往日俄英三國因外間謠傳此舉係欲干預日俄和局故也日前端午帥至天津亦係與袁慰帥商議此事云

按此說與昨日本館北京專電微有異同姑兩存之以觀其後

○桂撫爲外部論邊務（京師） 日前廣西巡撫致外務部電前奉敬電洪與岑督電籌辦法議維持訊移退改行民政當係審察邊界地方較前綏靖故行民政以補軍政所不及桂邊雖荒然屬土地人民本歸州縣轄治此時似無須別立名目與法應付桂既設立邊防邊界民政與邊防訊政事本相因惟須歸一以後距州縣過遠邊界較近地方所有交涉民政似宜由辦理邊防大員遴派文員課員擇地駐紮隨時會商訊員公辦文書一氣呼應靈通倘遇事有爲難由邊防電商督撫協議若行此法則勘地籌經費議章程選人員皆應及時籌畫惟鄭京卿求去甚急邊防更改章未定桂省經費奇絀亦難得交涉人材均部垂念鴻陲維籌全局應如何妥協之處伏候電示

○記上海道謁見江督事（南京） 上海關道袁海觀觀察來甯謁見江督面稟要公外間傳言爲海門釐卡扣留英布棉花及工部局在佘山築路又鐵欽使所查道署報銷又拆卸俄艦軍裝川督各節其實袁觀察此次到甯稟陳節略計二十餘件非止以上所開數端也

○江督奏保徐紹楨（南京） 兩江督練公所練兵處總辦朱菊尊觀察恩紱前江督奏請簡放金陵關道已奉 特旨補授斯缺現聞江督又奏保參謀處總辦徐固卿觀察紹楨堪勝總鎮之任云

○除堂官私宅書稿之弊（京師） 聞各部院衙署遇有應辦公事多由各司員持公事赴堂官私宅請示畫押茲聞各部堂官擬整頓部務起見議嗣後各堂均不時到署所有各項公事令各司員呈堂呈畫不得赴私宅以期慎重公事云

○石莊司巡檢撤省察看（南京） 江督前聞如皋石莊鎮毀學信息甚爲震怒立派委員前往查辦昨飭江甯藩司速即牌示如皋縣石莊司巡檢王登瀛撤省察看遺缺以分缺先用鄒宗慶署理大約王巡檢察看後當嚴加懲儆以維持學界云

○銅元擬用滿漢文（京師） 探聞樞臣與某邸議商所有各省鑄造銅元嗣後改爲滿漢文字皆用黃銅鑄造不准仍用

洋文云云

○閩督奏請培植世職（福建） 閩浙總督崇祐帥奏閩省各項世職應支俸銀請仿照湘省辦理擇其年力富強文理粗通尚堪造就者分別撥入文武實業各學堂先行酌給津貼三年畢業後加以考驗其成材者給予減成全俸不合格者或撥入農桑工藝巡警各學堂三年有成亦給予減成半俸庶餉不虛糜而於造就人才一途亦可藉此推廣所有酌定津貼仍以四百名爲定額入學者按全俸三成支給未及歲者半俸三成支給俾昭獎勸此奏已奉 旨依議并由戶部咨行各省督撫酌奪各該省情形一體舉辦矣

軍事界紀聞

○整頓綠步各營（京師） 聞那大金吾前因京師綠步各營疲敝曾經力加整頓現查仍多老弱充數難期振作昨擬飭五營將官查明兵弁姓名年歲造冊呈閱以期詳細考核汰弱留強並將五營酌量歸併云

學界紀聞

○甯省官紳集會議公立旅甯第一女學堂（南京） 省垣官紳會議公立旅甯第一女學堂與議者爲學務處總辦楊廉訪文鼎張觀察預高等學堂總辦曾觀察兆鋸工程局總辦沈觀察瑰慶儀棧會辦徐觀察乃昌師範傳習所會辦梅觀察光遠新補鹽巡道朱觀察恩紱督署總文案沈觀察桐

○通飭各州縣造報學務（杭州） 浙省前曾由司通飭各屬興舉學堂茲又由學務處遵照欽定章程嚴訂功過規則復擬一學務綜計表分爲建置地址經費職掌名額選錄學級提要隸入共九門須行各府廳州縣飭各以所屬之學堂分別填列造冊呈報以備稽核稽查予限三箇月如仍置不具覆即屬有意延玩由處移司記過并先詳知撫憲頒發中丞嘉許當奉批飭五察核送到章程表式均尚周妥仰即刊刷移行各屬遵照辦理并移布政司衙門一體立案飭遵繳摺式存

○改辦兩廣陸軍中學堂（廣東） 廣東武備學堂已改爲兩廣陸軍中學堂現聞除原額學生外另添招學生六十名入堂肄習並于兩廣陸軍中學堂內附設小學堂一所招募學生八十名聘請上等教習在堂教練現已札飭遵照聞不日辦開

○稟請飭屬酌送公費遊學生（廣東） 陳發檀以廣東游學事具稟制府旋奉批牌示謂遣派游學爲目前切要之圖最宜注重所稟飭屬酌送公費遊學生甚有見地察核章程亦多可採唯在外洋預備究不如在內地預備以免糜費曠時前據學務處詳請設立兩廣游學預備科辦法究爲完善據稟前情應如何參酌之處仰兩廣學務處核明妥辦云云

○出洋學生定期啓行（安徽） 春間學務處考取之出洋學生因第一學期已過暫留省垣肄習東文東語俟第二學期再行遣送現已屆期學務處示期本月十八日乘江裕輪船赴滬東渡並將各學生攝影一張即派學堂副會計官王源瀚監督出洋云

○高等小學堂示期招考（蘇州） 長元吳三縣高等小學堂近因正額未足故長洲縣蘇靜安大令示期於十六日考試令各先期報名云

○高等省學堂限期報到（蘇州） 前報紀高等省學堂由費吧慷太史考取八十九名一則茲悉備取五十名均須月貼膳費洋三元俟補入正額後即可停止貼費刻已定期飭於十八日一律到堂填寫保証志願兩書

○初等小學展期開課（蘇州） 前報紀省城初等小學堂十區定於十六日開辦茲悉各處房屋修理不及故由總理章式之主政改於二十一日開辦云

○丹徒縣小學堂未能開辦（鎮江） 鎮郡各學堂因暑假居滿均已次第開學惟縣小學堂監督何明經恩浩因事告退教員司事人等亦大半辭去致未能如期開堂授課須俟接辦有人始擇期開學云

實業界紀聞

○札委會商甯滬鐵路下關占地事宜（南京） 甯滬鐵路總稽查薛觀察華培現奉鐵路大臣盛宮保札委會同金陵關道妥商甯滬鐵路下關占地畝事宜昨已赴院稟明江督矣

○潮汕鐵路總理與護勇衝突（廣東） 潮汕鐵路招募護勇原以養路用資保護備防不虞本月初八日因總理林麗生等責令護勇當築造軌道搬運泥土之職衆勇不服於初八九十等日大相衝突惡狀非常聞第一旗中哨李寶煌一營於十一日辭差勇則解散矣

○鎮江關出口米麥數目（鎮江） 鎮江關六月分出口米共三萬二千七百八十四石麥二萬三千九百六十四石

○開辦鐵山礦井（山東） 長山東南之鐵山數年前曾經有人在此開辦礦井淘挖年餘事幾垂成忽行罷去月前復來相度開辦經長山大令已往爲測丈驗勘兩日始回聞不日即須開工矣

○購運礦硝新章（山東） 首府胡星舫太守現奉籌款局札飭轉飭所屬州縣遇有商人購運礦硝兩項務飭遵照詳定新章每一萬觔領照一張呈繳課款銀一百六十兩指明赴何處採購何處銷售由縣備具印文發給本人親賚來局繳兌課款以便頒照給領以憑運銷而裕稅課云云當即遵飭知照矣

○江都縣照會商務公所文（爲提倡工藝事）（揚州）

爲照會事案蒙府憲札奉江南商務總局司道憲札奉商部札開出使俄國胡大臣電稱議紱獸毛製樹膠二事以資整頓商務之助咨請酌核前來查西人講求製造類能化朽腐爲新奇英法毯絨之業利將五洲美國進口樹膠歲數千萬中國西北各省獸毛最富東南各省膠樹尤多誠能考求織染之法製煉之方使物無棄材利不外溢洵足以整頓商務之一助合行刷印胡大臣原文通行札飭札到該員等即便遵照所籌各節酌度情形就地取材廣爲提倡以興工藝而擴利源等因并粘商督憲札同前由并飭通行各地方官一體遵照曉諭商民按照所籌各節酌度情形就地取材講求製造以興工藝等因并抄單各到局奉此合行抄單札飭縣即便一體遵照曉諭商民按照所籌各節酌度情形就地取材講求製造以興工藝毋違等因并抄粘單到縣奉此除示諭外合行照會爲此照會貴商會請煩查照希即會商各業商董查境內所產樹木如有生膠之種務當加意講求備能製有製造器物之方呈縣驗明飭定專利年限以獎其新學示以利權又境內所產毛羽類如雞鴨鵝毛其物能織呢絨若能諮訪製織之法貨色精良奇巧此一端本輕利厚既可挽回中國利權又可抵制進口洋貨并希轉勸該商民等按照所籌各節酌度情形就地取材講求製造以興工藝而厚財源須至照會者

雜錄

○新建縣查辦吳城民船帮滋事案（江西） 新建馬大令通稟諸峰略謂奉札准英領事樂電開吳城民船帮流氓大張揭帖云廣順隆行串太古沙市裝運民船所裝之貨備各帮再裝廣順隆行之貨即將船焚燬顯係與英商沙市輪船爲難請飭拿辦並先奉撫憲面諭卑職伏查吳城各船裝載客貨向歸船行船帮經理該處五方雜處良莠不齊若不切實開導則浮言一起必致另生枝節當即星夜馳抵該鎮傳集船行船帮人等到案據帮頭陳吉明魏文卿王德順胡筱江供稱前因廣順隆行代沙市輪船攬載貨物絕伊等生路且與公約有違遂邀同帮理論並未敢造謠生事有意與沙市輪船爲難又據廣順隆行供伊前日代沙市攬載紙張一千七百餘塊運往九江本爲向章所無各帮頭不免交相疑忌遂邀齊會議以後攬載客貨無論民船洋船均不得私相授受尚無與沙市爲難之意亦並無焚燬船隻之語各等供卑職訪查尚屬實在情形隨即邀到該輪帳房盛偉禮告以現在輪船中途裝貨尚未議定章程亦未出有告示該船帮人等無知難免互生疑阻不如稍緩裝載貨物俟定章到縣後再行明白曉喻照辦以期彼此相安並告以此地浮言愈信愈多若操之太急彼此均有不利該帳房頗明大義亦以爲然除由卑職剴切開導該船行船帮人等飭令出具不敢滋事切結並取連環保結存案外合稟云云

○整頓官銀錢號詳誌（江西） 委辦官銀錢號吳觀察慶燾已于初七日接辦聞其接奉院札尚有查帳字樣且有一切進出款目必須針孔相符之說而方伯又以號中司事太多類皆坐食囑其認眞裁併故觀察每日進號極早出號極遲現在督同經管委員核算一切帳目至司事之多路人皆知其巧立名目濫支薪水實爲江省各衙門局所之冠刻經觀察飭令各司事自覓妥當店戶出保方准錄用以致司事各自覓保頗爲羌澁其籍隸外省者則由同鄉官出結云

○嚴究妄控賄賂案（蘇州） 蘇撫陸春帥前得郵政局送到一函內稱木瀆石作戶閻仁山賄通吳縣李紫璈大令之公子及臬司家丁由院蘇府及朱廉訪詳請徹究茲悉所指行賄之周仁山及過付之錢董顧菊莊已先後投府申稱並無其事其誣控要証王詠葵已由府簽到案訊係聽從前署歸安縣縣丞曹澐即曹小塍暗中指使除將王某釘鐐收禁外並繫簽補提曹小塍及府差至臨頓路小日暉橋曹之住宅鳴保往提則曹之父子已知風遠颺該案以曹爲要証恐不能置身事外矣

○越獄各犯就地正法（山東） 日前兗州府有刦獄事已紀本報茲查悉因六月以來陰雨連綿各處防勇未能如常聯絡防備以致各犯乘隙放火越獄幸有幹役某趕即知會巡警局及兗鎮所統之濟字營在東西關一齊兜拿賊匪與各營勇鏖戰良久始將各犯獲縛當時擊斃者計四名具稟院司已奉到批示著就地正法於十六日處決計共十三名

○染司糾衆滋事（寧波） 甬郡各染坊染司全係紹興帮人平日在外動輒糾衆滋事有胡姓某甲與同宗某乙因房屋糾葛彼此口角乙向在信陽染鋪爲夥於口角後遂至鋪中率令染司數十人蜂擁至甲家吵擾什物俱被搗毀有某染司等當將某甲拖曳出外各染司群相兇毆甲家恐釀大禍遂奔赴鄞縣署喊控即經高子勛大令飭差立提某染司等並某乙當堂訊究以該染司等事不干己糾衆滋事當飭差各笞責數百板以懲並諭令以後不准再有聚衆滋事情事違者提辦

○水雹爲災（河南） 六月十八日河南扶溝縣境忽落水雹半日秋禾因之大傷居民頗形皇亂現該縣如何布置[illegible]有聞

奏摺

政務處等會奏遵議御史劉彭年等奏審定刑章等摺

奏爲遵 旨議覆恭摺會陳仰祈 聖鑒事本年四月初五日軍機處抄交御史劉彭年奏審定刑部章程又御史錢能訓奏改定刑律宜策萬全各一摺均奉 旨政務處會同刑部議奏欽此據劉彭年原奏內稱刑部爲天下刑名總匯不應審理詞訟宜遠規漢制近法日本漢之廷尉不過審定律法不必審定罪囚日本司法顯掌釋律意凡捕亡囚獄事務屬之裁判所擬將京城一切詞訟凡罪在徒流以上者內城由大宛兩縣外城由正副指揮依律審理由順天府尹五城御史覆核達部俾堂司各官專心法律無督捕之煩勞是爲上策現行律例五城步軍統領衙門審理案件罪名在徒流以上者方准送部不得以情節介在疑似者濫行送部若將不應送部之案濫行送部刑部將原案駁回仍據實奏參現在送部案件有無關重罪之案擬請申明舊例是爲中策各等語謹案自古刑官未有專定律令而不治訟獄者皋陶作士兼理獄訟周禮大司寇之屬聽訟決獄之法至詳即如該御史所稱遠規漢制之廷尉廷尉有平有史以判囚辭決獄事日本裁判亦承命於司法卿與漢制廷史與部均受成於廷尉略同實無廷尉祗定法律不審罪囚之說京師浩穰人海奸弊所叢盜賊訟獄多關重要今之大宛兩縣員缺輕固非前代洛陽長安赤令之比坊官雜職資品尤卑刑名之事多不通曉該御史原奏方稱錢債細故尋常盜竊無關重罪之案猶以介在疑似濫行送部若遽責以審斷重大案件如何可行詳查所言上策係屬更改舊章又於古誼不合現行事例尤多窒礙應毋庸議至所稱中策係現行律例應如所請辦理即由刑部申明舊制一律遵守以定權限而省案牘又錢能訓原奏以稱改定刑律宜策萬全以養成審判官未周刑官不諳律意請通飭各督撫盡心教養實行警察陪審重口設裁行訴訟裁判諸法並請設法律學堂各等語竊維慎刑之道欽恤爲先該御史所慮者以現今教養警察等事尚未一律設辦遽停刑訊有窒礙難行之處查劉坤一等原奏謂外國警察之法最密故証據多實洵爲洞中之言伍廷芳等覆奏亦請設立(?)辦理警察並先請開辦法律學堂復申明訴訟裁判諸法將來仿照各國另設專章參酌妥當奏明辦理是該御史所陳各節伍廷芳等請停刑訊摺內亦已籌慮及之總之執法務求平允考核不厭周詳伍廷芳等所奏如有未盡周備之處應由刑部會商該侍郎參酌奏明辦理刑部查五城步軍統領衙門審理案件徒流以上方准送部例內界限甚明近年以來送部之案往往有罪不至徒流者且有無罪可科之案亦徑行送部者辦理參差殊失定例本意應如何明定章程之處俟臣部參酌妥當另行奏明辦理所有遵 旨議奏緣由理合會同恭摺覆陳伏乞 皇太后 皇上聖鑒謹 奏奉 旨依議欽此

來函

昨日上海各報紙載有「浙江同鄉公鑒」之告白二一以連橫之名專汪康年一派實祺之事一以汪康年張元濟夏曾佑葉瀚四人之名辯白此事連氏所攻擊者以六月廿六日同文滬報所載之函爲據汪氏一派則駁正前日上海大晤士報所載之記事二者所爭各異余不知同文滬報所載者之確實與否故關於此點不能置一詞然浙省之人苟據上海太晤士報所載汪氏一派因全浙鐵路事於七月三十一日至日本領事館談借欵事其夜又會於日本飯店商議此事等語以詒汪氏則余不得不力辯其妄蓋汪氏之至日本領事館不過以前年在滬時館中與彼來往者甚多故偶一過訪爲尋常酬酢之舉至其夜招汪氏諸人飲於日本飯店亦非有他意余與汪氏素有交誼且以曾爲中外日報館盡微力而與夏張葉三人相識故與汪氏一同招飲席上有松岡君及其他日本人數名不過欲示日本宴飲之如何耳詎意此時適當浙省鐵路問題紛起之際而與日本爲敵之俄國機關新聞遂乘機揑造虛妄之文書欲以買浙人之憤懣而離間中日且與中歐之交情余所以不憚辭費而爲之登辯如左　堀扶桑

何君卓齋上曾少卿書

蓋聞力之積也不厚不能爲衝瀛之飛光之蓄也不多不能爲傾淵之照是以非常之業必肆於非常之人故必有眞心而後功無墜於末路有卓識而後議不敗于旁撓事固然矣此次抵制美約起點於上海商會而發電領銜則公名首署由是聞風與起不特士商爲然即深閨弱質食力小民亦思抵制設會演說莫不運廣長舌以期人人曉然於此義結成莫大之團體謂非公提倡之力哉顧此事關係甚重宜以堅忍之力行之不激不隨必收效果所謂非常之業必建於非常之人竊不能不有望於公也昨閱日報得公留別天下同胞一書覺字字從俠腸流出筆筆由熱血寫成慷慨激昂讀竟不覺五體投地嗚呼曾公人誰無死死或重於泰山或輕於鴻毛公爲天下公益死亦復何憾況乎死生有命若不當死雖鼎鑊在前刀鋸在後不能我害若其當死雖處廣厦之中重衾之上左扁鵲而右和緩亦難倖免今日中國之弱如此大抵由各人不肯拋擲其生命所致耳西人有曾黃種之支那直一虛生人世無用之一物燕每恥其言而思所以雪之今得公登高一呼衆山皆應有如朝陽之鳴鳳故謂此舉驚憲吞恥挫以拒法嘉富爾恥散以合意當不是過又豈知社鼠城狐竟有閉戶密謀以害公者孔子曰天生德於予桓魋其如予何燕敢轉爲公信焉自留別同胞一書出而天下之志士願爲公死者有人願繼公起者有人梁膳太學廿掺掠以如餡負鎚俠流捐身家而不惜以今方古何多讓耶雖然今日之事設功或隳於末路議或阻於旁撓此後誠如公言二萬萬方里任人分割四萬萬同胞聽人踐踏既無復成人格之一日又無挽回國勢之一日九原有知信乎公日不能瞑也嗚呼曾公曾公而可死乎哉公既不死彼美人與業美貨之人又烏足以死公哉藜棗耳公名今又聞公高義故不揣冒昧作此以爲公慰並爲天下之同胞慰(後略)

金陵洋貨正頭公所上曾少卿書

(前略)敝處自六月十一日開會後因我業總理趙君在漢才能次議昨已赶電催回即日在本公所議决各號公同簽字不定美貨實力抵制所議章程附覽一各號公同簽允以後不定不購二函知各莊客將已定之美貨于十五日前抄單報明公所以備調查三現存美貨報明公所註冊四到會諸君除不購不定美貨外並勸親友不用美貨五已經簽字各號如有私定私購公同議罰簽字各號列後寶康祥鉉豐景昌元亨萬泰豫源億泰鑫裕大義昌興厚昌祥

常熟李君瑤等上曾少卿書

閱報端見公留別同胞一書爲之狂喜蓋喜公得死所也(中略)李君瑤姚吉士蘇祖庚湯幼卿等四人願繼公志謹告(後略)

永濟善堂送診毒門條規

汪惕予醫生神驗戒烟茶

上海四馬路 北京廠西門 有正書局發售書目

修身科講義三角五〇世界萬事最新調查表八角〇十九世紀統計比較表八角〇〇五國語言合璧一元六角〇拿破崙全傳一元〇俄羅斯大風潮一角半〇斷實塞女權篇式角〇〇遂爾文天擇篇二角五分〇自由原理六角〇鄭成功四角〇最新萬國政鑑八本二元五角〇聖嘆秘書二角〇民約論六角〇英文典問答七角〇偵探小說俠男兒三角〇世界大勢論一元三角〇古今沿革圖一元二角〇堪輿指掌圖二元三角〇支那疆域沿革圖三元一角〇義和團戰爭全圖五元〇最新大張大清十八省全圖六元〇中國地理講義三角中國地理問答二角五分〇家庭教養法一角五分〇中學算術教科書六角〇洋裝算術教科書八角〇中國地理課本六角〇警察講義四元〇教育實用心理學六角五分〇古文詞略讀本一元二角〇原板東游叢錄一元八角〇粵漢鐵路秘密檔案三角五分〇大彼得遺囑二角〇家庭教育衛生要義三角

郭寶記織廠自造腳力機仿織花旗布廣告

本廠將正振中國織業改良放開配以西洋機器能織花旗布每日六丈能省不用腳力如蒙惠顧起碼收英洋一千元正廠設在南馬路豐記碼頭

南洋籌捐票加額頭彩五萬元 第三會七月二十日開彩

浙江協濟彩票 頭彩三萬元准期八月十三日開彩

英商普爾洋行 經理肥娘拉台 男女必需妙品

外埠定報新例

上海 北京 有正書局發售 艾羅補腦汁又各種新出小說

各埠經售雲龍鳳凰兩牌香烟廣告

鳳凰牌　雲龍牌

外埠批發處　天津烟台漢口香港廣東厦門　上海棋盤街北首三井紙烟總行

本國要聞

○錢店倒閉之失策（溧陽） 溧陽晉昌錢莊係蘇州鈕富隆所開設，數年以來生意頗好，去秋繭價大跌，絲業中之虧折過鉅者，未免擱欠莊欵，該莊主以擱欵過多，遽行閉欵力追，致各欠戶聞風逃避，分文無着，如其不然，今年絲市頗佳，雖不能如數收回，究不至被倒過鉅，今聞該莊被倒之欵，竟有四萬金之多，毋亦太覺失策矣。

○金價大跌（本埠） 連日倫敦銀塊已長至二先令八辨士二五，故金價大跌，日下現貨標金節已跌至三百五十七兩零，以是買空賣空者，盈虧甚鉅云。

○洋價看漲（本埠） 墨西哥洋價往年新絲新繭上市時，必大有起色，今歲雖曾稍漲，究不及上年每元漲至七錢五分之多，當今春洋價最漲時，每元不過七錢四分左右，五月以後，但卻頻頻見跌，目下新花將屆上市，南北市各花行，幷各紗廠，均擬預先備辦銀洋，故目下洋價大有看漲之勢云。

本埠市況物價表（十六日禮拜三）

滙票

昨日各國滙票價如左

倫敦電滙二先令八辨士四之一
現期二先令八辨士十六之五
四月二先令八辨士十六之九
欠票四月二先令八辨士十四之三
六月二先令八辨士十六之十五
四個月二先令八辨士八之七
六個月二先令九辨士
法國電滙三法郎三八
現期三法郎三八二之一
四個月三法郎四四
六個月三法郎四六
德國電滙二馬克七五
現期二馬克七五二之一
四個月二馬克八之一
美國電滙金洋六十五元八之三
四個月金洋六十七元四之一
印度電滙羅比二〇〇四之一
香港電滙金洋七十一元二之一
日本電滙金洋七十五元四之三
十五日七十四元四之一
墨西哥洋價七錢三分〇二五

金銀

昨日進口銀洋計由杭州來銀三萬兩，長江來洋五萬元，出口銀洋計由天津裝運去銀二十萬，兩滙豐運往天津銀十萬兩，各銀行掛欵如左

德華掛本標金三百九十二條
滙豐掛金洋鈔票十五萬
又進羅卜四千五百
又進小羅卜九千五百
又進本標金九十八條
麥加利進金洋鈔票三十萬
各銀行拆出銀未詳
又洋金押款計銀三十九萬七千兩
又存銀一千零七十六萬 洋五百零七萬
又大條銀一千三百六十五條
江海關道庫存銀八萬兩 洋二萬元
南北市街底共存銀四百五十六萬兩 洋五百七十七萬元

大條銀及各金價如左

大條銀 二十七辨士八之五
現期標金 三百五十七兩五錢
遠期標金 三百五十八兩
足赤條金 三百六十二兩
沙金合赤 三百六十四兩

錢市

北市銀拆及銀洋錢價

鷹洋 七錢三分
本洋 九錢六分
小洋 六錢八分七五
銀拆 一錢五分
洋找頭 七錢二分二
錢找頭 八百七十文
衣牌 九百七十文
銅元 一百三十二千五百文
市錢 一百二十五千文

糧食

滬南糧食市面，昨日到有號口船一艘，午市交易由各青幫出牛庄豆油廿件，牛莊籽油廿五件，牛元豆三五百石，米價仍無漲跌，且少大種交易，恐須看疲一色云，茲將市盤錄左

船牛豆油 每担八兩二錢
船牛籽油 十兩零四錢
船青豆油 六兩七錢五分
船沙青豆 二兩六錢
船牛元豆 三兩二錢四
常白元米 五元七角至五元五六角
錫白元米 五元五角至五元三四角
常白破 五元一角半至五元
錫白破 五元至四元八九角
高常白陳米 四元九角
中高白陳米 四元七角
蘇同郡白破 五元一角至四元九

出口土貨

絲市

法國六個月滙票，昨爲三百四十六法郎，台銀一百兩，各洋商以滙票太大，殊不和算，所以絲市亦因之消淡，成交者祗有新白絲四十包，新黃絲八十一担，此外絕少交易，茲將各絲牌名及價銀列左

怡和洋行買蘭鶴闌瓶兩牌白絲四十包每担價銀五百四十兩至五百二十兩
泰和洋行買西充黃絲廿担每担二百五十兩
沙遜洋行買西充黃絲十担每担二百五十兩
又買廣大頂面號黃洲黃絲流担每担三百五十兩
辭茂洋行買生昌羊二號沔陽黃絲十担每担三百七十七兩五錢
法昌洋行買長記過盆黃絲十六担每担三百七十兩
入巴利洋行買同順沔陽黃絲二十担每担三百七十二兩五錢

茶市

連日瓶水飛漲，各出口貨因之疲滯，惟茶市尚不十分減色，茲將各洋行辦進之茶牌名及價銀錄下

同孚洋行買祥泰昌茶棧者如左
二五春馨婺源茶一百廿六箱每担三十兩
二五峯記婺源茶一百廿一箱每担三十兩
天裕洋行買永泰源茶棧者如左
二五益馨婺源茶九十箱每担廿七兩五錢
又買源興隆茶棧者如左
二五茂昌州茶一百零九箱每担十七兩
協泰洋行買利泰昌茶棧者如左
二五永記婺源茶二百十一箱每担五十兩
又買永泰源茶棧者如左
二五夏仙芽婺源茶一百零五箱每担三十二兩
天裕洋行買永吉茶棧者如左
一五越字平水茶三百零七箱
一五名字平水茶二百廿箱
一五利字平水茶一百八十九箱以上每担價銀二十九兩三錢
又買仰記茶棧者如左
一五慶字平水茶三百七十五箱每担價銀二十九兩

進口洋貨

洋布

昨由洋行開與洋貨號者，計細斜紋一千八百疋，漂布二千七百五十疋，市布七百五十疋，其牌名及價銀如下

茂和洋行開出雙松鼠細斜紋一千八百疋每疋二兩九錢
泰隆洋行開出七磅藍中國布二千七百五十疋每疋二十二兩五錢
又開出十磅大鹿頭市布七百五十疋每疋四兩一錢

棉紗

昨日印度棉紗均無交易，因印度瓶水已漲至二百元零七錢五分，方合上海銀一百兩，銀根雖鬆，而進口貨皆看跌，加以各洋紗號手貨甚多，急欲脫手，故市盤與遞本須虧折每包銀一兩至二兩之譜，目下存牛庄銷之十支紗多者，虧本更巨，因牛莊商務不能起色所致

火油

火油市面昨日仍平平，因各埠銷場不甚暢旺，加以存貨甚多，則更難起色也，茲將現貨新牌油價列下

鱷魚牌 每箱一兩六錢
羊牌油 一兩五錢二分半
瑞記散裝 一兩正
咪吔 一兩
新聽 一兩二錢五分

奏辦 湖北籤捐彩票頭彩拾萬元 [illegible] 開彩

湖北籤捐彩票第二十三期[illegible]五萬張每張售洋十元中彩共七千五百十一號計六張有彩中彩一張以七成九分[illegible] 六月在漢口開彩得彩紅票[illegible]本局設在漢口銀上海分局[illegible] ○再得彩紅票如無本分局騎縫圖章及長方上海分局小印者概不收兌因無票根可查也特白

浙江協濟公司增辦善後副票准期七月十八日開彩

著謗行已久[illegible]本浙[illegible]院核准增辦副票係[illegible]子八十號木珠八十粒一面用中彩木珠二十粒空白木珠六十粒分盛兩銅球[illegible]偹票數應於開彩前三日止截該副票以一號至八十號任點十號開二十號以中號最多者爲頭彩[illegible]元分爲十二條以八成派彩進出概用英洋卽將八成勻作十分頭彩得六分二彩一分七五三彩一分二五四彩一分[illegible]銷票愈多派彩愈鉅票中彩號碼自當照印騎數單分派以便核對所有得彩之票新到杭申本公司照兌可也〇各寶號如蒙[illegible]於六月十八開彩此佈 浙江協濟公司謹白

奏辦 廣東恒豐公司籌餉票 增額加彩 頭彩四萬元 八月初六日開彩

[illegible]

粵運日本各式紙料

本行開設已歷多年，曾與日本各[illegible]紗料草紙紙張日本機器連史紙五彩印紙[illegible]隔壁江西路五十一號門牌可也 [illegible]行白

中國通商銀行告白

本[illegible]

代數[illegible]之解法

科學以數理爲基[illegible]術代數是也[illegible]恰當題意不[illegible]大洋六角 總發行所上海[illegible]

華英合璧教科 再版 王渡約翰書院讀本英華初學初集二角半二集三角半 華英文法合璧八角 英文通八角 英文尺牘三角 [illegible]

學生參考 國史三[illegible] 中國歷史地理試驗問答六角 世界宗教一斑六 [illegible]

最新小說 梅氏柏[illegible] 歐美新說四[illegible] 航海述奇二角 [illegible]

生理 吾妻鏡一角 交合論三角 [illegible]

時務參考 明治政史五[illegible] 世界人種相貌全圖二角 [illegible]

圖畫 [illegible]

上海四馬路一新書局啟 乙1565

上海新開裕亨洋行

本行向在外洋自設頭等[illegible]金剛鑽[illegible]指金銀[illegible]玩物[illegible]歷有年矣[illegible]售以上各貨並請名師修理鐘錶[illegible]不取分文 抑貨價不宜包退同換本行非圖漁利以為招徠特此登告 乙993

金業公立小學堂招考

本學堂爲金業公所助貲創辦，暫借英大馬路[illegible]學舍准七月二十七日開學，所有學科悉依[illegible]定學堂章程[illegible]收取學費洋一元[illegible]如欲取閱章程者向各金號索閱可也 金業同人之子弟減半收取，有志來學者自九歲至十三歲爲限，准於七月十九日後每日下午三點鐘至五點鐘[illegible] 董事施善畦 經理[illegible]子[illegible]啟

美生書館分設漢口廣告

啟者本館開設上海多歷年數，久已馳名中外，今特添設分館於漢口鮑家巷口，專便鄂漢諸省僱主就近購辦，凡見西書儀器圖畫體操槍械打樣器具鉛筆石板石筆墨水各色洋紙石印油墨等，還備精幷自製各種新式洋貨，每多自出心裁以期精益求精，該本館售出之貨海內無間言且價[illegible]中西標報五彩錢票仿單本館一律代印 [illegible]莫格外從廉以廣招徠 書目仿單另刊[illegible] 仕商賜顧請詣本館分設處取閱可也 乙1225

中國自製粉墨公司廣告

粉墨係辦學堂者所必需[illegible]向由東洋販運進口[illegible]本廠[illegible]西各國製法設廠[illegible]湖北斷水[illegible]自製上等粉墨每盒一百枚定價二角二分〇[illegible]賜顧者請致函漢口[illegible]子街[illegible]元公棧內以便郵寄 郵費照加 本公司特白 乙152

通裕洋行廣告

本行暫設四馬路五號[illegible]房屋工竣再行遷居[illegible]專辦出口絲茶等項[illegible]銅元麵粉榨油打米等機器[illegible]及五金雜貨新式[illegible]已定貨迅速如蒙賜顧[illegible]請移玉本行[illegible]接洽可也 乙367

繪圖上海襍誌

上海川路中[illegible]新開文寶書局新出各種書籍照本發售以廣招徠

五彩繪圖廿[illegible]史演義 每部[illegible] 四大本 實洋七角

[illegible]

隨[illegible]鏡花水月 [illegible]

尺牘維新 [illegible]

齋志異 [illegible]

國朝名臣言行錄 [illegible]

改良增補[illegible]聊 [illegible]

[illegible]